

WAXNESS STRIP SOFT WAX KIT

Waxness Strip Wax Kit is an effective hair removal system. It is used with strips. It is recommended for removal the hair from large areas such as arms, legs, back.

KIT CONTENTS:

- Depilatory Wax Heater WN-100
- Non Woven Epilating Strips (3' x 8.75") 100 pcs
- Body Waxing Wooden Spatulas 100pk
- 1 Soft Wax Tin 14 oz

WARNING:

Please read booklet in full before proceeding with the treatment. Failure to follow instructions and warnings may result in severe skin irritation, burns, skin removal or other injuries.

CAUTIONS:

- Do not leave wax unattended while heating.
- Do not leave the wooden spatula in the wax while heating.
- Do not allow the wax to reach boiling point while heating. Max Temperature: max 42 degrees C (107.6 degrees F). Handle with care. Overheated wax can cause burns. Before applying, test the temperature of the wax on the inner wrist. If the wax is the right temperature it will resemble the consistency of honey. If is thinner and runny is too hot. Give it time to cool before beginning the treatment.
- Prior to using, test a small area to be waxed and wait 24 hours. If no irritation occurs, you may proceed to use.
- For best results, make sure skin is completely clean, dry, and free from lotions, deodorant or oils.
- Do not apply wax on mucus tissues, blemishes, moles, warts, sunburns or any inflamed areas. Do not wax if you use Renova, Retin A, chemical peels or have had plastic surgery, without doctor's release.
- Do not use if you suffer from any medical condition that may affect or compromise the skin. Consult a doctor before using if you suffer from any skin related disorders, circulatory problems or diabetes.
- Do not use on nipples, perianal, vaginal or genital areas. Do not use to remove hair inside the nostrils, ears, eyelids or eyelashes.
- Do not use on areas that have been shaved, waxed, tweezed or treated with hair removal creams within a 24 hour period.
- Avoid HOT baths, saunas or other activities that may cause skin irritation for up to 24 hours after waxing.
- Do not use makeup or other beauty cosmetics immediately after waxing.
- Do not wax the same area within a 24 hour period.
- Do not sunbathe or swim for up to 24 hours after treatment.
- Ingrown hair may result after the waxing treatment. Discontinue the use of wax, shaving, plucking, or tweezing that area until the ingrown hair subsides.
- Check the direction of the hair growth before waxing. Failure to remove hair is usually due to applying and pulling the wax in the wrong direction.
- Avoid getting wax on clothing, carpets, textiles, personal items, and jewelry. Wax does NOT wash off. If spillage occurs on floors or counters, allow it to cool and harden before trying to remove it. Citrus Wax Cleaner may be used, but make sure to read instructions and warnings in full, on the cleaner's label prior to using on any surface.
- As the wax is used for a smaller quantity remaining in the jar use proportional less heating time.
- Wax residues can be removed from the skin with the use of any cosmetic oil such as coconut, vegetable, etc.
- FACE WAXING: This wax can be used for fine to medium facial hair. We do not recommend the use of this wax for home waxing on very thick moustache and beard hair. Coarse moustache and beard hair can be very painful to remove. We do not recommend this wax for removing the ear and nose hair. As accidents may happen these sensitive areas should be waxed only by a professional esthetician. Keep this wax away from eyelash and eyes areas.

INSTRUCTIONS:

1. HEATING

- Insert the wax tin into the heater or pour 14 oz of wax beads in the wax pot. Please do not put the beads directly into the heater but use the provided wax pot.
- Move clockwise the thermostat until the power is on then set the thermostat usually at Medium. Depending on external temperature the wax should be melted and ready to use in between 20 and 50 min.
- The wax should have a honey consistency is ready for use. If the wax is too thin it means is too hot and cannot be used, please decrease the power. If the wax is not melting after 30 min, gradually move the thermostat towards position HI.
- It is not recommended to keep the thermostat at position HI after the wax is ready to use. When ready to use the wax temperature should be around max 42 degrees C (107.6 degrees F).

2. TEMPERATURE CHECK

- Always test the temperature before proceeding. The wax and/or jar may be very hot and cause burns.
- After wax has been stirred for 20 seconds, test the temperature by applying a small amount of wax to the inner part of the wrist. If the wax is too hot, allow it to cool and re-test the temperature before proceeding with the treatment.
- For best results, the ideal temperature is a maximum of 42 degrees C (107.6 degrees F).

3. APPLICATION

- Prep the skin with powder, do not use pre-waxing oil with natural resin waxes.
- Test on the back of the wrist the wax for correct temperature.
- With a spatula apply a thin layer of wax in the direction of hair growth.
- Place a depilating strip on wax-covered area and rub firmly as you tug strip in the direction of hair growth.

4. REMOVAL

- While skin is held taut, remove the strip in the opposite direction of the hair growth, close and parallel to the skin.

5. POST WAXING CARE

- Upon completion of the treatment, apply an antiseptic, soothing oil or lotion
- At first, high skin sensitivity may occur but will decrease with continuous use
- Skin may turn pink and spots may appear after the removal of hair, but these should subside after a few hours
- Regrowth of hair will vary by individual and can begin to appear in a period of 2 to 4 weeks.

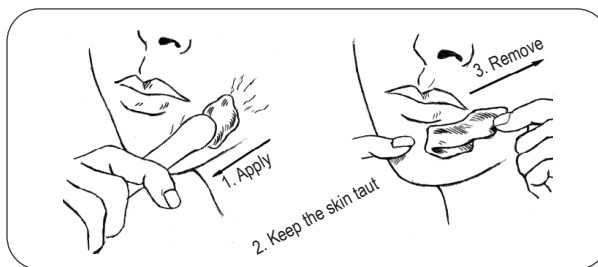
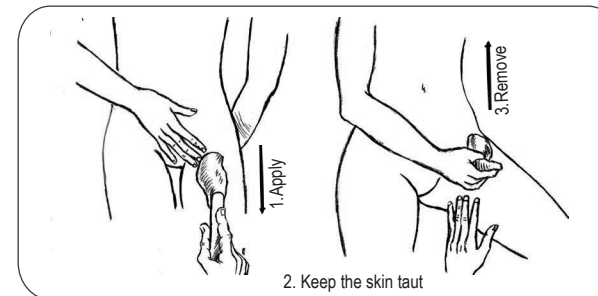
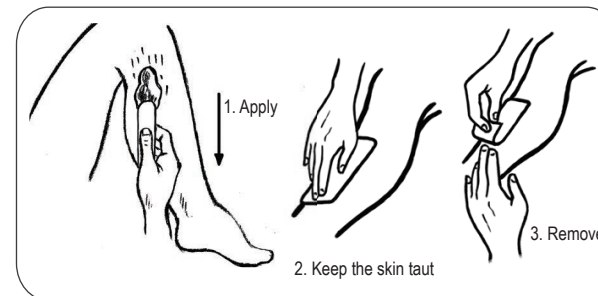
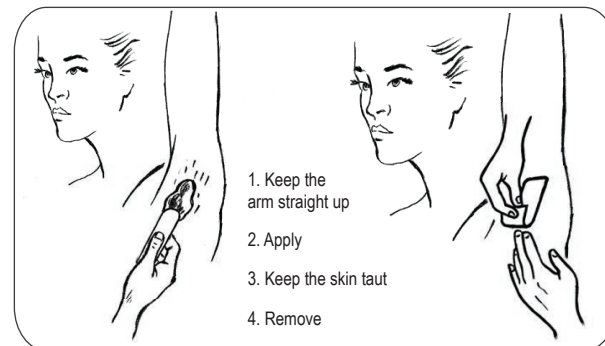

WAXNESS STRIP SOFT WAX KIT

Waxness Strip Wax Kit es un sistema de depilación eficaz. Se utiliza con tiras. Se recomienda, por ejemplo, para eliminar el vello de áreas grandes como brazos, piernas y espalda.

CONTENIDO DEL KIT:

- Calentador de cera depilatorio WN-100
- Tiras depilatorias no tejidas (3' x 8.75') 100 piezas
- Depilación corporal de espátulas de madera 100pk
- 1 Lata de Cera Suave 14 oz

ADVERTENCIA:

Por favor, lea el folleto completamente antes de proceder con el tratamiento. El incumplimiento de las instrucciones y advertencias puede provocar irritación severa de la piel, quemaduras, removimiento de la piel u otras lesiones.

PRECAUCIONES:

- No deje la cera desatendida mientras que es caliente.
- No deje la espátula de madera en la cera mientras se calienta.
- No permita que la cera alcance el punto de ebullición mientras se calienta. Temperatura máxima: 42 grados C (107.6 grados F). Tratar con cuidado. La cera sobrecalentada puede causar quemaduras. Antes de aplicar, pruebe la temperatura de la cera en la muñeca interna. Si la cera es la temperatura correcta, se parecerá a la consistencia de la miel. Si es más delgado y el moqueo es demasiado caliente. Déle tiempo para enfriarse antes de comenzar el tratamiento.
- Antes de usar, pruebe un área pequeña para encerar y espere 24 horas. Si no se produce irritación, puede proceder a su uso.
- Para mejores resultados, asegúrese de que la piel esté completamente limpia, seca y libre de lociones, desodorantes o aceites.
- No aplique cera en los tejidos mucosos, manchas, lunares, verrugas, quemaduras de sol o cualquier zona inflamada. No cire si usa Renova, Retin A, peelings químicos o ha tenido cirugía plástica, sin la liberación del médico.
- No use si usted sufre de cualquier condición médica que pueda afectar o comprometer la piel. Consulte a un médico antes de usar si usted sufre de cualquier trastornos relacionados con la piel, problemas circulatorios o diabetes.
- No utilizar en pezones, perianal, vaginal o áreas genitales. No utilice para quitar el pelo dentro de las fosas nasales, las orejas, los párpados o las pestañas.
- No use en áreas que han sido afeitadas, enceradas, pinzas o tratadas con cremas depilatorias dentro de un período de 24 horas.
- Evite baños calientes, saunas u otras actividades que puedan causar irritación de la piel hasta 24 horas después del encerado.
- No use maquillaje u otros cosméticos de belleza inmediatamente después de encerar.
- No cera la misma área dentro de un período de 24 horas.
- No tomar el sol o nadar hasta 24 horas después del tratamiento.
- El pelo puede crecer después del tratamiento de cera. Interrumpa el uso de cera, afeitándose, desplumando o pinzando esa área hasta que el pelo encogido disminuya.
- Compruebe la dirección del crecimiento del vello antes de encerar. La falta de eliminar el vello es generalmente debido a la aplicación y tirando de la cera en la dirección equivocada.
- Evite obtener cera en ropa, alfombras, textiles, artículos personales y joyas. La cera no se lava. Si el derrame ocurre en pisos o contadores, déjelo enfriar y endurecer antes de intentar quitarlo. Citrus Wax Cleaner puede ser usado, pero asegúrese de leer las instrucciones y advertencias en su totalidad, en la etiqueta del limpiador antes de usarlo en cualquier superficie.
- Como la cera se utiliza para una cantidad más pequeña que queda en el frasco uso proporcional menos tiempo de calentamiento.
- Los residuos de cera pueden ser eliminados de la piel con el uso de cualquier aceite cosmético como coco, vegetales, etc.
- FACIAL CERA: Esta cera se puede utilizar para el pelo facial fino a medio. No recomendamos el uso de esta cera para la depilación en el hogar con bigotes muy gruesos y pelo de barba. El bigote grueso y el pelo de la barba pueden ser muy dolorosos de quitar. No recomendamos esta cera para quitar el oído y el pelo de la nariz. Como los accidentes pueden ocurrir estas áreas sensibles deben ser depilados sólo por un esteticista profesional. Mantenga esta cera lejos de las pestañas y los ojos.

INSTRUCCIONES:

1. CALENTAMIENTO

- Inserte la lata de cera en el calentador o vierta 14 oz de cuentas de cera en la olla de cera. No ponga las perlas directamente en el calentador, sino que use la olla de cera provista.
- Mueva el termostato en el sentido de las agujas del reloj hasta que se encienda y luego ajuste el termostato en el modo Medio. Dependiendo de la temperatura externa, la cera debe fundirse y estar lista para usar entre 20 y 50 min. La cera debe tener una consistencia de miel está listo para su uso. Si la cera es demasiado fina significa que está demasiado caliente y no se puede utilizar, por favor disminuya la potencia. Si la cera no está fundiéndose después de 30 min, mueva gradualmente el termostato hacia la posición HI.
- No se recomienda mantener el termostato en la posición HI después de que la cera esté lista para usar. Cuando esté listo para usar, la temperatura de la cera debe estar alrededor de 42 grados C (107.6 grados F).

2. REVISIÓN DE TEMPERATURA

- Siempre pruebe la temperatura antes de proceder. La cera al igual que el tarro puede que estén muy caliente y causar quemaduras.
- Después de que la cera se haya agitado durante 20 segundos, pruebe la temperatura aplicando una pequeña cantidad de cera a la parte interna de la muñeca. Si la cera está demasiado caliente, déjela enfriar y vuelva a probar la temperatura antes de continuar con el tratamiento.
- Para mejores resultados, la temperatura ideal es un máximo de 42 grados C (107.6 grados F).

3. APLICACIÓN

- Prepare la piel con polvo, no use aceite pre-encerado con ceras naturales de resina.
- Prueba en la parte posterior de la muñeca la cera para la temperatura correcta.
- Con una espátula, aplique una capa delgada de cera en la dirección del crecimiento del cabello.
- Coloque una tira de depilación en el área cubierta de cera y frótele firmemente mientras tira de la tira en la dirección del crecimiento del vello.

4. REMOVIMIENTO

- Mientras la piel se mantiene tensa, retire la tira en la dirección opuesta al crecimiento del vello, cerca y paralela a la piel.

5. CUIDADO DESPUES DE USO

- Al haber completado el tratamiento, aplique un antiséptico, aceite calmante o loción
- Al principio puede ocurrir sensibilidad cutánea, pero irá disminuyendo con el uso continuo.
- La piel puede tomar una coloración rosa y pueda que aparezcan manchas después de la eliminación del vello, pero deben desaparecerse después de unas pocas horas.
- El crecimiento del vello variará según el individuo y puede volver aparecer en un período de 2 a 4 semanas.

